BC

ASUS ZenWatch™

Manual online

S9643

Primera edición
Noviembre 2014

Información de propiedad intelectual

Ninguna parte de este manual, incluidos los productos y el software descritos en él, se puede reproducir, transmitir, transcribir, almacenar en un sistema de recuperación, ni traducir a ningún idioma, de ninguna forma ni por ningún medio, excepto la documentación que el comprador mantiene como copia de seguridad, sin el permiso por escrito de ASUSTeK COMPUTER, INC. ("ASUS").

ASUS PROPORCIONA ESTA PUBLICACIÓN "TAL Y COMO ESTÁ" SIN NINGUNA GARANTÍA DE NINGÚN TIPO, NI EXPRESA NI IMPLÍCITA, INCLUIDAS, PERO SIN LIMITARSE A, LAS GARANTÍAS IMPLÍCITAS O CONDICIONES DE COMERCIABILIDAD O IDONEIDAD PARA UN FIN DETERMINADO. EN NINGÚN CASO ASUS, SUS DIRECTORES, DIRECTIVOS, EMPLEADOS O AGENTES SERÁN RESPONSABLES DE NINGÚN DAÑO INDIRECTO, ESPECIAL, INCIDENTAL O CONSECUENTE (INCLUIDOS LOS DAÑOS CAUSADOS POR PÉRDIDA DE BENEFICIOS, PÉRDIDA DE NEGOCIO, PÉRDIDA DE USO O DATOS, INTERRUPCIÓN DEL NEGOCIO Y CASOS SIMILARES), AUNQUE ASUS HUBIERA RECIBIDO NOTIFICACIÓN DE LA POSIBILIDAD DE TALES DAÑOS QUE SURJAN DE CUALQUIER DEFECTO O ERROR EN ESTE MANUAL O PRODUCTO.

Los productos y nombres de empresas que aparecen en este manual pueden o no ser marcas registradas o propiedad intelectual de sus respectivas compañías y solamente se usan para identificación o explicación y en beneficio de los propietarios sin intención de infringir ningún derecho.

LAS ESPECIFICACIONES E INFORMACIÓN CONTENIDAS EN ESTE MANUAL SE PROPORCIONAN SÓLO A TÍTULO INFORMATIVO Y EN CUALQUIER MOMENTO PUEDEN CAMBIAR SIN PREVIO AVISO, Y NO SE DEBEN CONSIDERAR COMO UNA OBLIGACIÓN PARA ASUS. ASUS NO ASUME NINGUNA RESPONSABILIDAD POR NINGÚN ERROR O IMPRECISIÓN QUE PUDIERA APARECER EN ESTE MANUAL, INCLUIDOS LOS PRODUCTOS Y EL SOFTWARE DESCRITOS EN ÉL.

Copyright © 2014 ASUSTeK COMPUTER INC. Todos los derechos reservados.

Limitación de responsabilidad

Pueden darse casos en los que a causa de un fallo en una pieza de ASUS u otra responsabilidad, tenga derecho a obtener una compensación por daños y perjuicios de ASUS. En cada uno de esos casos, independientemente de la base que le dé derecho a reclamar daños y perjuicios de ASUS, la responsabilidad de ASUS no será superior a los daños y perjuicios causados por daños personales (incluida la muerte) y daños ocasionados a bienes inmuebles y bienes personales tangibles; o a cualquier otro daño real y directo que resulte de la omisión o incumplimiento de obligaciones legales contempladas en esta Declaración de garantía, hasta el precio contractual indicado de cada producto.

ASUS solamente se responsabilizará de, o le indemnizará por, la pérdida, los daños o las reclamaciones contractuales o extracontractuales, o incumplimientos contemplados en esta Declaración de garantía.

Esta limitación también se aplica a los proveedores de ASUS y a su distribuidor. Es lo máximo por lo que ASUS, sus proveedores y su distribuidor serán conjuntamente responsables.

BAJO NINGUNA CIRCUNSTANCIA ASUS SE RESPONSABILIZARÁ DE NADA DE LO SIGUIENTE: (1) RECLAMACIONES DE TERCEROS CONTRA USTED POR DAÑOS; (2) PÉRDIDA DE, O DAÑO A, SU INFORMACIÓN GUARDADA O SUS DATOS; O (3) DAÑOS ESPECIALES, INCIDENTALES O INDIRECTOS O CUALQUIER DAÑO CONSECUENTE ECONÓMICO (INCLUIDA LA PÉRDIDA DE BENEFICIOS O AHORROS), AUNQUE ASUS, SUS PROVEEDORES O SU DISTRIBUIDOR HUBIERA SIDO INFORMADO DE TAL POSIBILIDAD.

Atención al cliente y soporte técnico

Visite nuestro sitio Web (en varios idiomas) en http://support.asus.com.

Índice

Acerca de este manual 6
Convenciones utilizadas en este manual 7
Tipografía 7
Modo de entrada 7

Capítulo 1: Componentes y características

ASUS ZenWatch 10
Componentes 10
Características 11
Base de carga 13
Componentes 13
Características 13

Capítulo 2: Uso de su ASUS ZenWatch

Ajustar las correas 16
Cambiar la correa 17
Cargar su ASUS ZenWatch 18
Encender el producto 19
Apagar 19

Capítulo 3: Trabajar con Android Wear

Instalar la aplicación Android Wear en el teléfono 22
Primera asociación 23
Descargar la aplicación ASUS ZenWatch Manager en el teléfono 25
Recorrer su ASUS ZenWatch 26
Reactivar su ZenWatch 26
Superficie del reloj 27
Atenuar la pantalla 28
Utilizar acciones de voz 29
Iniciar aplicaciones 31
Dentro de Start (Iniciar) 32

Capítulo 4: Aplicaciones destacadas del teléfono ASUS ZenWatch

Dónde obtener aplicaciones para ASUS ZenWatch.....34
Aplicación ZenWatch Manager.....34
Pantalla de inicio de ZenWatch Manager.....34
Superficie del reloj.....35
Desbloquear mi teléfono.....36
Cubrir para silenciar.....38
SOS.....39
Buscar mi reloj.....40
Advertencia de teléfono olvidado.....40
Linterna.....41
Brújula.....41
Aplicación ASUS Wellness.....42
Utilizar la aplicación Wellness por primera vez.....42
Para establecer objetivos de actividad:.....44
Aplicación ASUS Remote Camera.....45
Pantalla de inicio de Remote Camera.....46
Aplicación ASUS Remote Link.....47
tilizar Remote Link.....47
ontrolador de presentaciones Remote Link.....48

Apéndices

Apéndices 50
Precauciones de Seguridad 50
Precauciones relacionadas con la batería 50
Declaración de la Comisión Federal de Comunicaciones 51
Marca CE 52
Declaración y cumplimiento de la normativa global de medioambiente 52
Reciclado de ASUS/Servicios de recuperación 52
Cómo deshechar el producto adecuadamente 53
Precauciones relacionadas con el litio en los países nórdicos (para baterías de ion-litio) 54

Acerca de este manual

Este manual proporciona información acerca de las características del hardware y software de su ASUS ZenWatch. Está organizado en los siguientes capítulos:

Capítulo 1: Componentes y características

Este capítulo detalla los componentes de hardware de su ASUS ZenWatch.

Capítulo 2: Uso de su ASUS ZenWatch

Este capítulo le muestra cómo utilizar las diferentes partes de su ASUS ZenWatch.

Capítulo 3: Trabajar con Android Wear

Este capítulo proporciona una visión general sobre el uso de Android Wear en su ASUS ZenWatch.

Capítulo 4: Aplicaciones destacadas del teléfono ASUS ZenWatch

En este capítulo se proporciona información acerca de algunas de las aplicaciones de ASUS ZenWatch que puede descargar y usar en el teléfono asociado.

Apéndices

Esta sección incluye avisos y declaraciones de seguridad para su ASUS ZenWatch.

Convenciones utilizadas en este manual

Para resaltar la información clave de este manual, los mensajes se presentan tal y como se indica a continuación:

¡IMPORTANTE! Este mensaje contiene información vital que deberá seguir para completar una tarea.

NOTA: Este mensaje contiene información adicional y consejos que le ayudarán a completar las tareas.

¡ADVERTENCIA! Este mensaje contiene información importante que deberá seguir para su seguridad mientras realiza ciertas tareas, y para evitar daños a los datos y componentes de su ASUS ZenWatch.

Tipografía

Negrita = Indica un menú o elemento a seleccionar.

Cursiva = Esto indica secciones a las que puede referirse en este manual.

Modo de entrada

Los siguientes iconos indican las funciones de entrada que puede utilizar para completar una serie de tareas o procedimientos en su ASUS ZenWatch.

= Usar gestos.

= Usar comando de voz.

1

Componentes y características

ASUS ZenWatch

Componentes

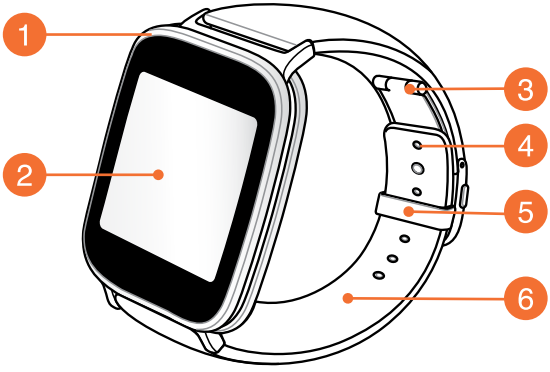

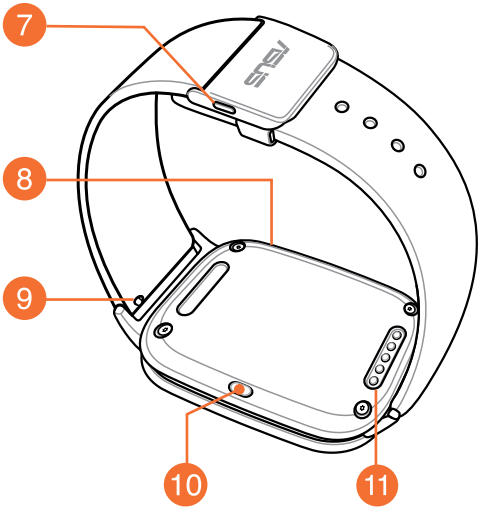

Características

1 **Sensor metálico**

Coloque los dedos en el sensor metálico, alrededor del marco, para medir sus datos fisiológicos para aplicaciones de salud y forma física.

2 **Panel de visualización de pantalla táctil**

Utilice el panel de visualización de la pantalla para hacer uso de su ASUS ZenWatch mediante gestos.

NOTA: Para obtener más información, consulte la sección *Recorrer su ASUS ZenWatch* de este manual electrónico.

3 **Hebilla desplegable**

La hebilla le permite extender la longitud de las correas actuales para un ajuste más confortable.

NOTA: Para obtener más información, consulte la sección *Ajustar la correa* de este manual electrónico.

4 **Orificio de ajuste**

Bloquee las correas en su lugar insertando el pasador de la hebilla en un orificio de ajuste.

5 **Lazo**

Utilice el lazo para guardar la correa sobrante de su ASUS ZenWatch.

6 **Correa**

La correa le permite llevar su ASUS ZenWatch en la muñeca.

7 **Botón de liberación**

Presione este botón para desbloquear las correas de su ASUS ZenWatch.

8 **Micrófono**

El micrófono integrado permite utilizar su ASUS ZenWatch mediante comandos de voz.

9 **Barra con muelle**

Presione el pasador de esta barra con muelle para quitar la correa actual de su ASUS ZenWatch.

NOTA: Para cambiar la correa actual de su ASUS ZenWatch, consulte la sección *Cambiar las correas* de este manual electrónico.

10 **Botón de alimentación y restablecimiento**

Presione este botón para encender o apagar su ASUS ZenWatch, o para restablecer su configuración de fábrica.

NOTA: Para obtener detalles acerca del uso del botón de alimentación y restablecimiento, consulte las secciones *Encender, Apagar* y *Restablecer su ASUS ZenWatch* de este manual electrónico.

11 **Conectores de carga**

Alinee los conectores de carga con los contactos de carga de la base de carga y conéctelos para cargar la batería de su ASUS ZenWatch.

Base de carga

Componentes

NOTA: Para obtener detalles acerca del uso de la base de carga, consulte la sección *Cargar su ASUS ZenWatch* de este manual electrónico.

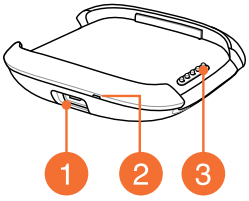

Características

1 **Puerto micro-USB**

Inserte el conector micro-USB integrado del cable USB en este puerto para conectar la base de carga a una fuente de alimentación.

2 **Indicador LED**

El indicador LED se ilumina para notificar que su ASUS ZenWatch se encuentra actualmente en el modo de carga de la batería.

3 **Contactos de carga**

Conecte estos contactos con los conectores de carga para cargar la batería y conecte la fuente de alimentación a su ASUS ZenWatch.

2

Uso de su ASUS ZenWatch

Ajustar las correas

Consulte las siguientes ilustraciones cuando ajuste la correa de su ASUS ZenWatch.

1. Presione los botones de liberación para extender la hebilla desplegable.

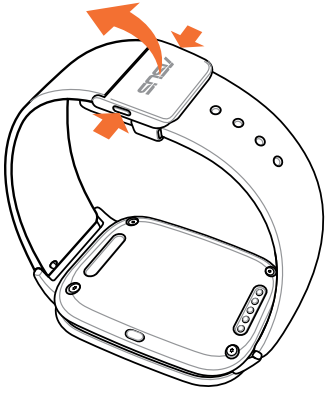

2. Quite el pasador de su orificio actual y, a continuación, mueva la correa conforme a la longitud que desee.

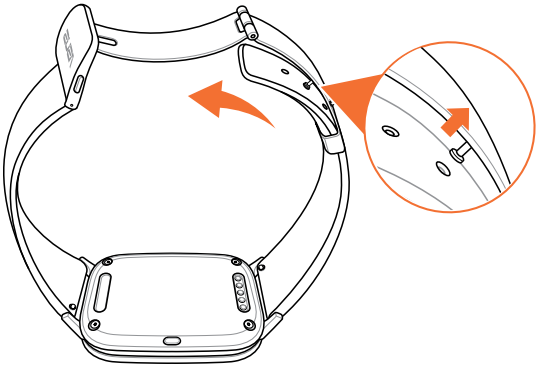

Cambiar la correa

¡IMPORTANTE! Su ASUS ZenWatch es compatible con pulseras que tengan un pasador de barra con muelle estándar de 22 mm.

NOTA: Consulte la guía del usuario de la nueva correa para obtener instrucciones sobre cómo acoplarla a su ASUS ZenWatch.

1. Presione el pasador de la correa actual tal y como se muestra a continuación para desmontar dicha correa de su ASUS ZenWatch.

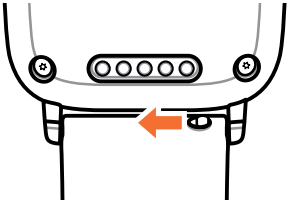

2. Extraiga con cuidado la correa actual para cambiarla por una nueva. Consulte las instrucciones de sustitución de la nueva pulsera.

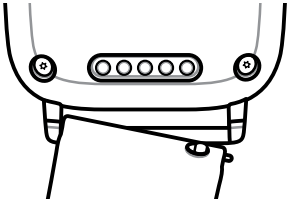

Cargar su ASUS ZenWatch

1. Conecte los contactos de carga a los conectores de carga.

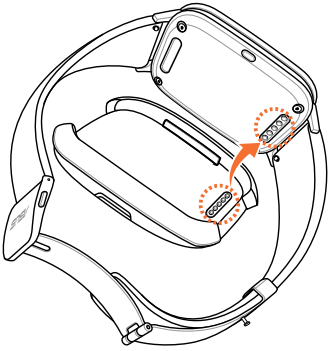

2. Conecte el cable micro-USB a USB al adaptador de alimentación y, a continuación, conecte dicho adaptador a una toma de corriente eléctrica cercana.

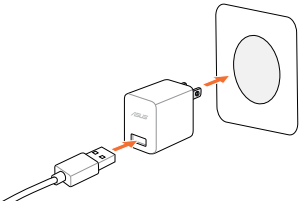

3. Conecte el cable micro-USB a USB a la base de carga para iniciar la carga a su ASUS ZenWatch.

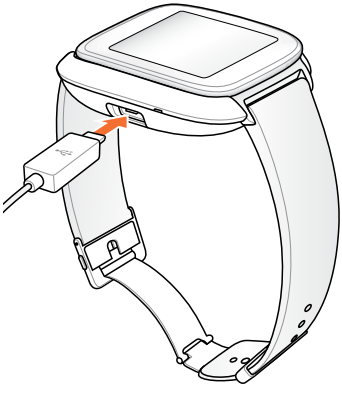

Encender el producto

Presione sin soltar durante tres (3) segundos.

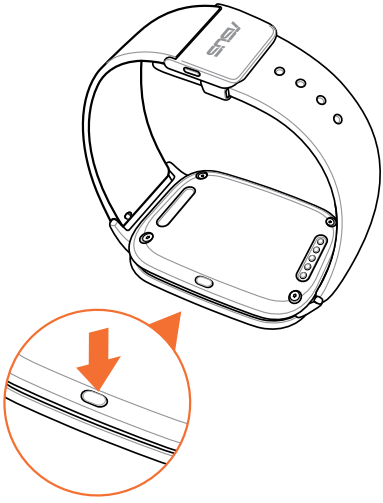

Apagar

1. Presione sin soltar el botón de restablecimiento para iniciar **Settings (Configuración)**.
2. Deslice rápidamente hacia arriba la pantalla Settings (Configuración) y toque **Power off (Apagar)**.
3. Toque ✓.

3

Trabajar con Android Wear

Instalar la aplicación Android Wear en el teléfono

¡IMPORTANTE! Visite **g.co/WearCheck** en el teléfono para ver si es compatible con Android Wear 4.3 y versiones posteriores.

1. Conecte el teléfono a Internet y, a continuación, inicie sesión o suscríbase a una cuenta de Google.

2. Abra **Play Store** en el teléfono.

3. Busque **Android Wear** y, a continuación, seleccione **INSTALL (INSTALAR).**

Primera asociación

¡IMPORTANTE! Active la funcionalidad Bluetooth del teléfono antes de realizar la asociación.

1. Conecte el teléfono a Internet.

2. Encienda su ASUS ZenWatch y, a continuación, seleccione el idioma para que coincida con el del teléfono.

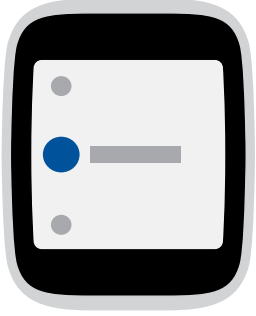

3. A continuación, ASUS ZenWatch le pedirá que instale **Android Wear** en el teléfono.

4. En el teléfono, seleccione el mismo nombre de modelo mostrado en su ASUS ZenWatch.

5. Asegúrese de que las claves de paso del teléfono y de su ASUS ZenWatch coinciden y, a continuación, realice la asociación.

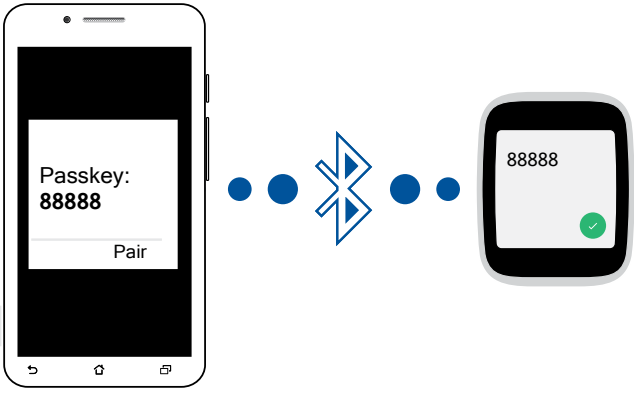

6. Vea los tutoriales en pantalla sobre cómo utilizar Android Wear.

Descargar la aplicación ASUS ZenWatch Manager en el teléfono

La aplicación ASUS ZenWatch Manager permite utilizar funciones especiales, como por ejemplo las siguientes: **Find my phone (Buscar mi teléfono)**, **Find my watch (Buscar mi reloj)**, **Unlock my phone (Desbloquear mi teléfono)**, **Cover to mute (Cubrir para silenciar)**, personalizar su propia superficie del reloj, etc.

NOTA: Consulte las aplicaciones de *ASUS ZenWatch para el teléfono* para obtener más instrucciones sobre estas características especiales. Las características se pueden actualizar sin previo aviso.

Para descargar ASUS ZenWatch Manager:

1. Conecte el teléfono a Internet y, a continuación, inicie sesión o suscríbase a una cuenta de Google.
2. Abra **Play Store** en el teléfono.
3. Busque **ASUS ZenWatch Manager** y, a continuación, seleccione **INSTALL (INSTALAR)**.

NOTA: Visite Google Playstore para ver la lista más reciente de aplicaciones de ASUS ZenWatch.

Recorrer su ASUS ZenWatch

Reactivar su ZenWatch

Toque para reactivar su ASUS ZenWatch.

Incline la muñeca para reactivar su ASUS ZenWatch.

Superficie del reloj

La superficie del reloj es la pantalla que muestra la obra en su ASUS ZenWatch.

ASUS ZenWatch no está asociado en este momento.

ASUS ZenWatch se está cargando.

Notificaciones silenciadas.

Silenciar las notificaciones y ver el porcentaje de carga de la batería

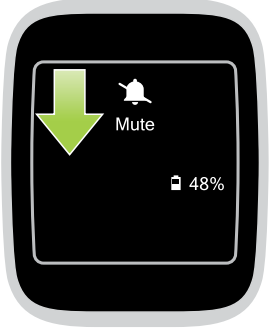

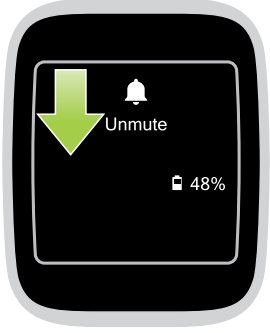

Vaya a la superficie del reloj, **deslícese hacia abajo** y manténgase en esa posición para desactivar o activar las notificaciones y ver el porcentaje de carga de la batería actual.

Cambiar la superficie del reloj

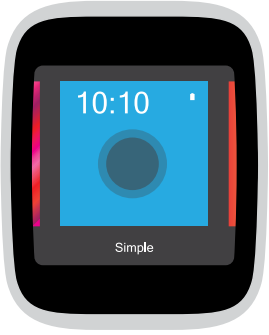

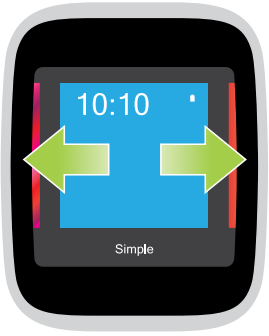

1. **En la superficie del reloj, toque sin soltar** durante dos (2) segundos para iniciar las opciones.
2. **rápidamente hacia la izquierda o hacia la derecha y, a continuación,** toque para seleccionar la superficie del reloj.

NOTA: Utilice la aplicación ASUS ZenWatch Manager para crear su propia superficie de reloj.

Atenuar la pantalla

Presione su ASUS ZenWatch con la palma para atenuar la visualización de la pantalla táctil.

Utilizar acciones de voz

El uso de acciones de voz le permite ejecutar características y aplicaciones. Para comenzar a utilizar acciones de voz:

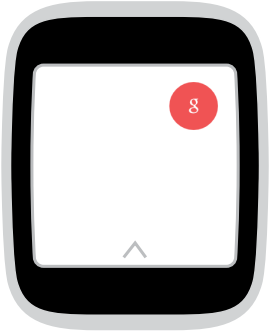

Reactive la pantalla, diga "OK Google" y, a continuación, diga "Take a note (Tomar una nota)", "Show me my steps (Mostrarme mis pasos)" o cualquier otra acción que pueda utilizar en su ASUS ZenWatch.

Para iniciar una aplicación desde la lista:

1. Pulse la superficie del reloj.
2. Pulse la pantalla de comandos de voz.
3. Desplácese hacia arriba o hacia abajo para ver las aplicaciones y, a continuación, pulse la aplicación que desee iniciar.

Inicie **OK Google** y diga Start (**Iniciar)** más el nombre de la aplicación que desee iniciar.

Lista de acciones

Remind me (Avisarme) - Use esta opción para crear avisos que se sincronizan automáticamente con su cuenta de Google. Cuando se cumpla la fecha de la tarea o del evento, Google Now enviará una tarjeta de notificación para recordárselo.

Show me my steps (Mostrarme mis pasos) - Esta opción permite realizar un seguimiento del número de pasos diarios (el objetivo es la forma física).

Show me my heart rate (Mostrarme mis pulsaciones) - Esta opción permite medir las pulsaciones actuales en su ASUS ZenWatch utilizando la aplicación de forma física preferida.

Send a text (Enviar un texto) - Utilice esta opción para enviar un mensaje de texto a cualquier contacto guardado en el dispositivo asociado.

Email (Correo electrónico) - Utilice esta opción para crear correos electrónicos o leer estos desde el dispositivo asociado.

Agenda - Utilice esta opción para ver todos los eventos programados en el calendario del dispositivo asociado.

Navigate (Navegar)- Utilice esta opción para localizar lugares y destinos específicos.

Set a timer (Establecer un temporizador) - Utilice esta opción para establecer un temporizador de cuenta atrás. Después de elegir esta opción, deslice hacia arriba para ver una lista de opciones de temporizador.

Start stopwatch (Iniciar cronómetro) - Utilice esta opción para habilitar la función de cronómetro. Después de elegir esta opción, pulse el punto blanco para iniciar el cronómetro.

Set an alarm (Establecer una alarma) - Utilice esta opción para establecer una alarma. Después de elegir esta opción, deslice hacia arriba o hacia abajo para ver una lista de opciones de tiempo de alarma.

Settings (Configuración) - Utilice esta opción para definir la configuración de la pantalla, la conectividad y el dispositivo de su ASUS ZenWatch.

Start (Iniciar) - Utilice esta opción para acceder a las aplicaciones integradas que puede usar con su ASUS ZenWatch.

Iniciar aplicaciones

Dentro de Start (Iniciar), puede encontrar aplicaciones que habilitan las funciones adicionales de su ASUS ZenWatch.

Para ver la lista de aplicaciones Start (Iniciar):

Inicie **OK Google**, pulse la pantalla para iniciar sus opciones y, a continuación, seleccione **Start (Iniciar)**.

Inicie **OK Google** y diga **Start (Iniciar)**.

Para ejecutar una aplicación Start (Iniciar):

Desplácese hacia arriba o hacia abajo para ver las aplicaciones y, a continuación, pulse la aplicación que desee iniciar.

Inicie **OK Google** y diga **Iniciar** más el nombre de la aplicación que desee iniciar.

Dentro de Start (Iniciar)

Pulse cualquiera de estas aplicaciones para iniciarlas en su ASUS ZenWatch.

Es recomendable que descargue la aplicación ASUS ZenWatch Manager en su teléfono asociado. De esta forma, podrá ajustar la configuración de las aplicaciones Start (Iniciar) y también iniciarlas usando el teléfono asociado.

NOTA: Para obtener más información sobre cómo cambiar la configuración de estas aplicaciones o sincronizar sus funciones con el teléfono asociado, consulte el *Capítulo 4: Aplicaciones destacadas del teléfono ASUS ZenWatch* de este manual electrónico.

Compass (Brújula)

Convierta su ASUS ZenWatch en una brújula instantánea para sus necesidades de navegación.

Flashlight (Linterna)

Convierta su ASUS ZenWatch en una linterna instantánea mediante esta aplicación.

Wellness

Consiga una mente y cuerpo equilibrados cuando establezca objetivos para contar pasos, y realice un seguimiento de sus pulsaciones y niveles de relajación.

NOTA: Los resultados de la aplicación Wellness están pensados solamente para ocio y salud. No se deben usar para diagnósticos médicos.

4

Aplicaciones destacadas del teléfono ASUS ZenWatch

Dónde obtener aplicaciones para ASUS ZenWatch

Descargue siguientes aplicaciones en el dispositivo asociado a través de Play Store o Android Wear de forma que pueda sacar el máximo provecho de las funciones de su ASUS ZenWatch.

Aplicación ZenWatch Manager

Esta aplicación le permite definir la configuración de su ASUS ZenWatch. También incluye características de seguridad que le ayudan a realizar un seguimiento de su ASUS ZenWatch y del dispositivo asociado.

NOTA: Esta aplicación solo está disponible en determinados países.

Pantalla de inicio de ZenWatch Manager

La pantalla de inicio de ZenWatch Manager refleja el mismo estado del reloj mostrado en su ASUS ZenWatch asociado. Permite acceder a la configuración individual de las aplicaciones Start (Iniciar).

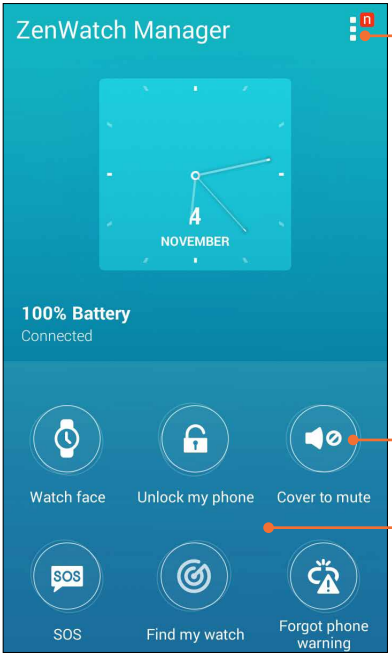

Pulse aquí para ver otras aplicaciones de su ASUS ZenWatch recomendadas.

Pulse cualquiera de estos iconos para ver la configuración de la aplicación.

Deslice hacia arriba para ver otras aplicaciones de su ASUS ZenWatch.

Superficie del reloj

Esta característica le permite personalizar y configurar la superficie del reloj para mostrar otra información, como por ejemplo recuento de pasos, actualizaciones meteorológicas, opción de segunda zona horaria y estado actual de la batería de su ASUS ZenWatch.

Para personalizar la superficie del reloj:

1. Inicie **ZenWatch Manager** y, a continuación, pulse **Watch face (Superficie del reloj)**.
2. Deslice hacia arriba o hacia abajo para recorrer los fondos de pantalla disponibles.

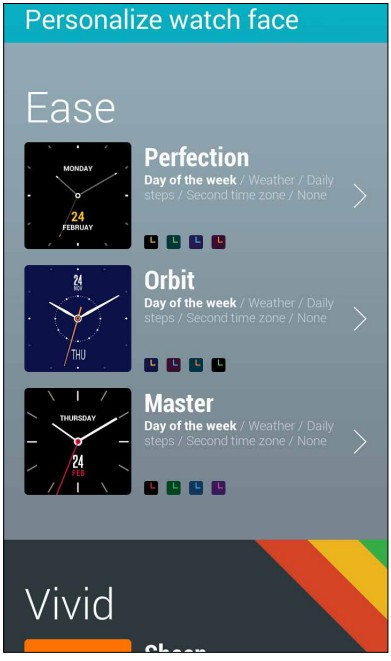

3. Pulse el fondo de pantalla que desee usar y, a continuación, personalícelo conforme a sus preferencias.
4. Pulse **OK (Aceptar)** para guardar la configuración personalizada y comience a usar el fondo de pantalla seleccionado.

Desbloquear mi teléfono

Esta función permite desbloquear el teléfono automáticamente usando su ASUS ZenWatch asociado.

Para utilizar esta función:

1. Inicie **ZenWatch Manager** y, a continuación, pulse **Unlock my phone (Desbloquear mi teléfono)**.
2. Pulse **Setup unlock my phone (Configurar el desbloqueo de mi teléfono).**
3. Lea el aviso y toque **OK (Aceptar)** para continuar.
4. La siguiente pantalla muestra las funciones que se pueden habilitar cuando la función Unlock my phone (Desbloquear mi teléfono) está activada. Para continuar con el proceso de configuración, pulse **Activate (Activar)**.

5. Escriba el código PIN de cuatro (4) dígitos que prefiera y, a continuación, pulse **Next (Siguiente)**.
6. Vuelva a escribir el código PIN que prefiera y, a continuación, pulse **Next (Siguiente)** para finalizar la configuración.

Pantalla de configuración Unlock my phone (Desbloquear mi teléfono)

Después de habilitar la función Unlock my phone (Desbloquear mi teléfono), puede personalizar su configuración conforme a sus preferencias.

Para ello, inicie **ZenWatch Manager** y, a continuación, pulse **Unlock my phone (Desbloquear mi teléfono)** para acceder a la pantalla de configuración Unlock my phone (Desbloquear mi teléfono).

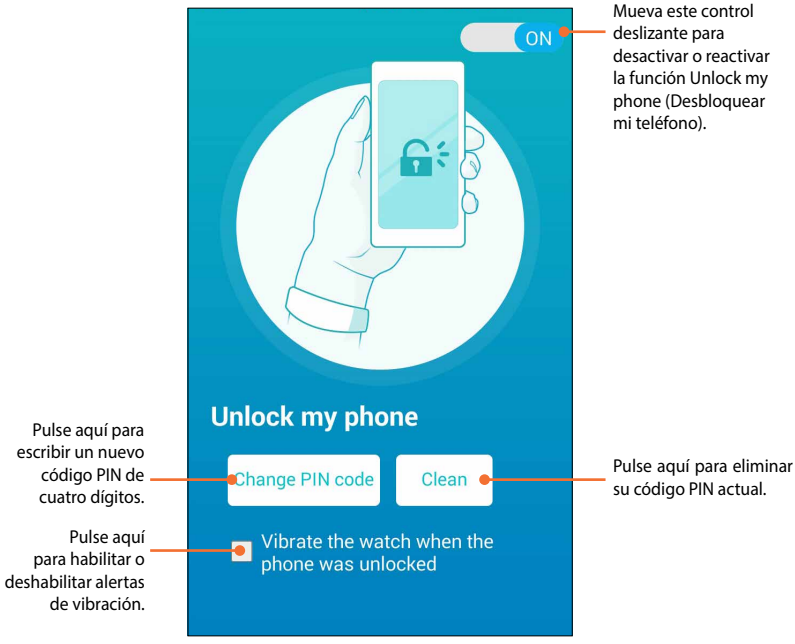

Cubrir para silenciar

Esta función permite usar su ASUS ZenWatch para silenciar llamadas entrantes o alarmas configuradas en el teléfono móvil.

Para utilizar esta función:

1. Inicie **ZenWatch Manager** y, a continuación, pulse **Cover to mute (Cubrir para silenciar)**.
2. Pulse **Incoming call (Llamada entrante)**, **Clock alarm (Despertador)** o active ambas casillas.

2. Pulse **Apply (Aplicar)** para guardar y salir.

SOS

Esta función permite seleccionar los contactos a los que puede enviar un mensaje de emergencia automáticamente cuando selecciona la aplicación SOS en su ASUS ZenWatch.

Para utilizar esta función:

1. Inicie **ZenWatch Manager** y, a continuación, pulse **SOS**.
2. Pulse **Select emergency contacts (Seleccionar contactos de emergencia)**.
3. En la pantalla **Preset message (Mensaje predefinido)**, consulte las siguientes acciones para personalizar sus preferencias.

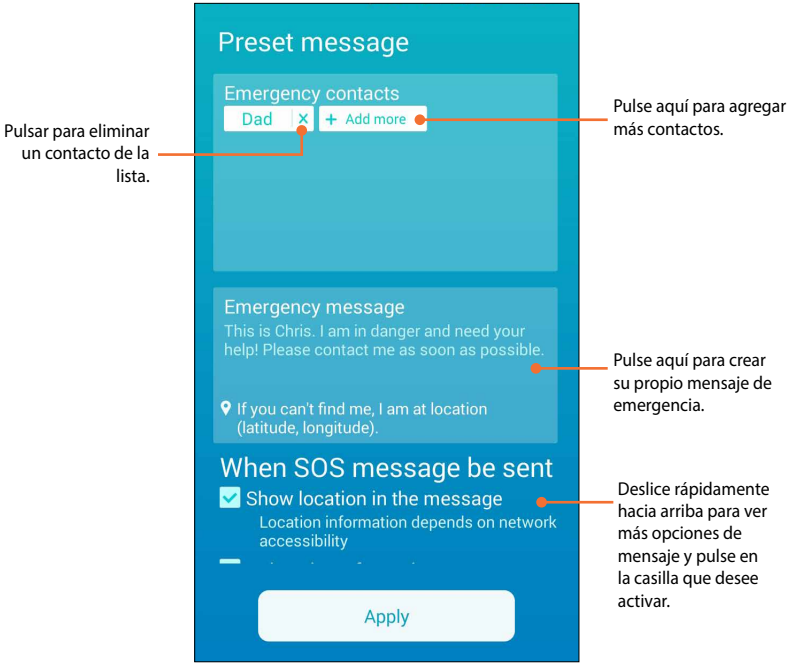

4. Pulse **Apply (Aplicar)** para guardar toda la configuración y salir.

Buscar mi reloj

Esta función le ayudará a encontrar su ASUS ZenWatch mediante un alerta de vibración.

¡IMPORTANTE! Esta función solamente se puede usar si su ASUS ZenWatch está actualmente asociado con el teléfono.

Para utilizar esta función:

Inicie **ZenWatch Manager** y, a continuación, pulse **Find my watch (Buscar mi reloj)**.

Advertencia de teléfono olvidado

Utilice esta función para habilitar alertas de vibración cuando el teléfono asociado se desconecte de su ASUS ZenWatch.

Para utilizar esta función:

1. Inicie **ZenWatch Manager** y, a continuación, pulse **Forgot phone warning (Advertencia de teléfono olvidado)**.
2. Mueva el botón deslizante de **OFF (DESACTIVADO)** a **ON (ACTIVADO)**.

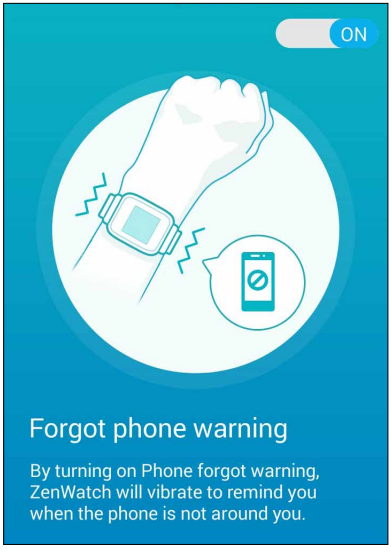

Linterna

Utilice esta función para activar la linterna de su ASUS ZenWatch mediante el teléfono asociado.

¡IMPORTANTE! Esta función solamente se puede usar si su ASUS ZenWatch está actualmente asociado con el teléfono.

Para utilizar esta función:

1. Inicie **ZenWatch Manager** y, a continuación, pulse **Flashlight (Linterna)**.
2. Pulse **Start Flashlight (Iniciar linterna)**.

Brújula

Utilice esta función para activar la brújula de su ASUS ZenWatch mediante el teléfono asociado.

¡IMPORTANTE! Esta función solamente se puede usar si su ASUS ZenWatch está actualmente asociado con el teléfono.

Para utilizar esta función:

1. Inicie **ZenWatch Manager** y, a continuación, pulse **Compass (Brújula)**.
2. Pulse **Start Compass (Iniciar brújula)**.

Aplicación ASUS Wellness

Con esta aplicación puede realizar un seguimiento de las funciones diarias, como por ejemplo: calorías quemadas, actividad, intensidad del ejercicio y energía. Puede realizar un seguimiento de sus actividades físicas diaria o semanalmente.

NOTA: Esta aplicación solo está disponible en determinados países.

Utilizar la aplicación Wellness por primera vez

Después de descargar la aplicación Wellness, consulte los pasos siguientes para configurarla para el primer uso.

1. Desde el teléfono asociado, inicie **Wellness.**
2. Recorra la pantalla de configuración y, a continuación, pulse el icono de flecha para continuar con la pantalla siguiente.

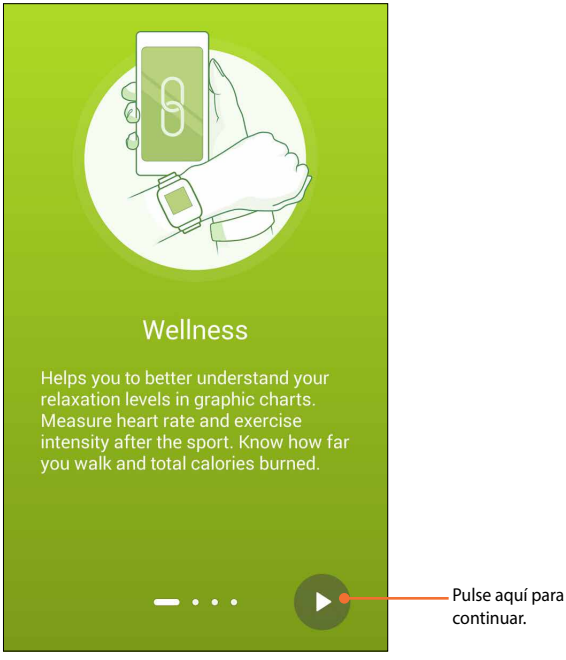

3. Complete el formulario mostrado en la pantalla **Setup your profile (Configurar su perfil)** y, a continuación, pulse el icono de flecha derecha para continuar.

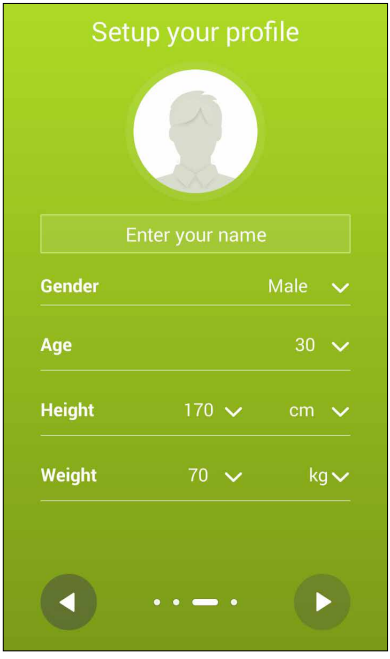

4. Lea los términos de uso y, a continuación, seleccione **I agree to Terms of Use (Acepto los términos de uso)**.
5. Pulse el icono de verificación para finalizar el proceso de configuración.

Para establecer objetivos de actividad:

1. Inicie la aplicación ASUS Wellness en el teléfono y, a continuación, pulse ⚙.
2. Seleccione **Activity goal (Objetivo de la actividad)**.
3. En la pantalla Activity goal (Objetivo de la actividad), introduzca el número de pasos dentro del cuadro o mueva el botón deslizante hacia la izquierda o hacia la derecha para establecer el número de pasos diarios que pretende andar.

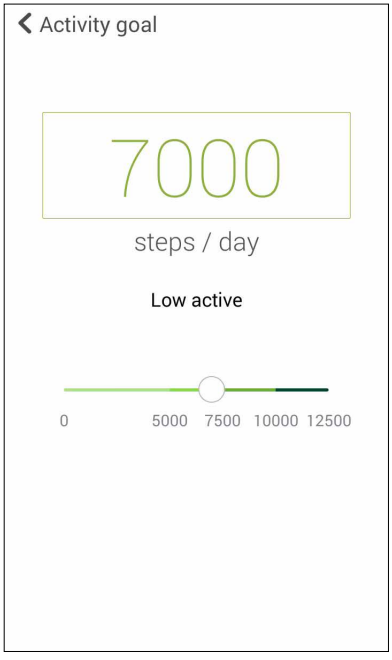

Aplicación ASUS Remote Camera

Esta aplicación le permite usar ASUS ZenWatch como mando a distancia y extensión de la cámara del teléfono asociado. Una vez descargada, podrá comenzar a utilizar las siguientes características de la cámara en su ASUS ZenWatch:

- Iniciar la cámara del teléfono asociado
- Vista previa en directo para hacer fotografías
- Revisar brevemente fotografías recién hechas
- Cambiar entre las funciones de fotografía y vídeo de la cámara del teléfono asociado
- Como obturador remoto
- Cambiar la configuración de la cámara del teléfono asociado

Después de descargar la aplicación **Remote Camera**, inicie esta aplicación desde el teléfono asociado para comenzar a utilizarla.

¡IMPORTANTE! Esta función solamente se puede usar si su ASUS ZenWatch está actualmente asociado con el teléfono.

Pantalla de inicio de Remote Camera

Consulte las siguientes acciones cuando navegue por la pantalla de inicio de la aplicación Remote Camera.

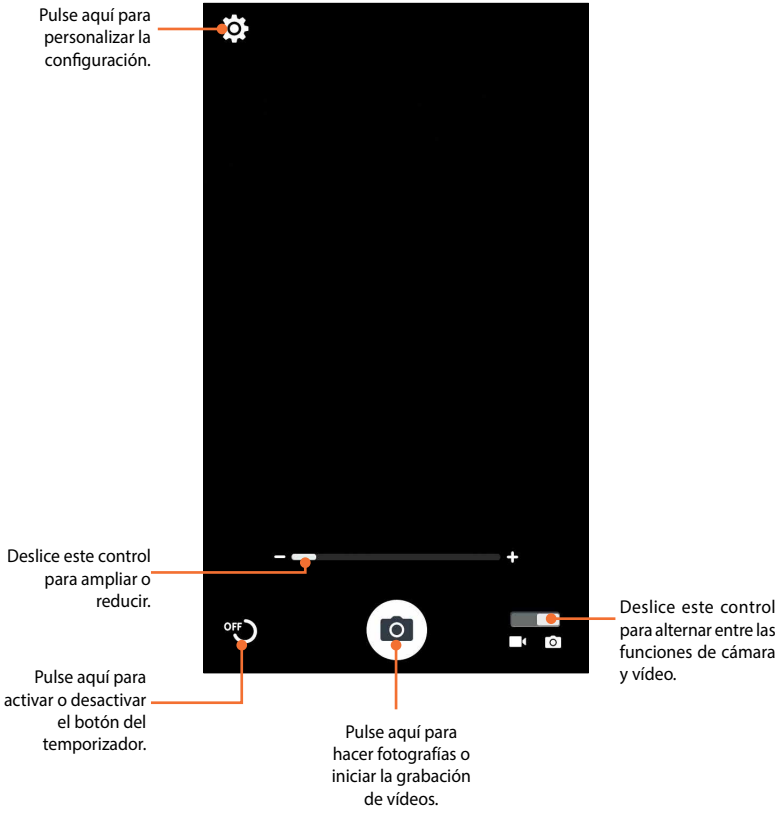

Aplicación ASUS Remote Link

Convierta su ASUS ZenWatch en un dispositivo de entrada inalámbrico y una herramienta de presentación. Mediante esta aplicación, puede utilizar su ASUS ZenWatch como panel táctil, panel de pantalla táctil, puntero láser para presentaciones y controlador de Windows® Media Player (Reproductor de Windows® Media) mientras permanece conectado a su PC mediante Bluetooth.

NOTAS:

- Antes de utilizar Remote Link, asegúrese de instalar dicha aplicación en su PC. Vaya a http://remotelink.asus.com para descargar la aplicación PC Link e instalarla en su PC.
- Asegúrese de asociar su PC y ASUS ZenWatch antes de utilizar la aplicación Remote Link.

Utilizar Remote Link

Para utilizar Remote Link:

1. En la pantalla Home (Inicio) pulse y, a continuación, pulse **Remote Link**.
2. Pulse **Search device (Buscar dispositivo)** y, a continuación, seleccione el dispositivo que desee conectar.

Controlador de presentaciones Remote Link

Pulse para controlar las diapositivas de presentación en su PC.

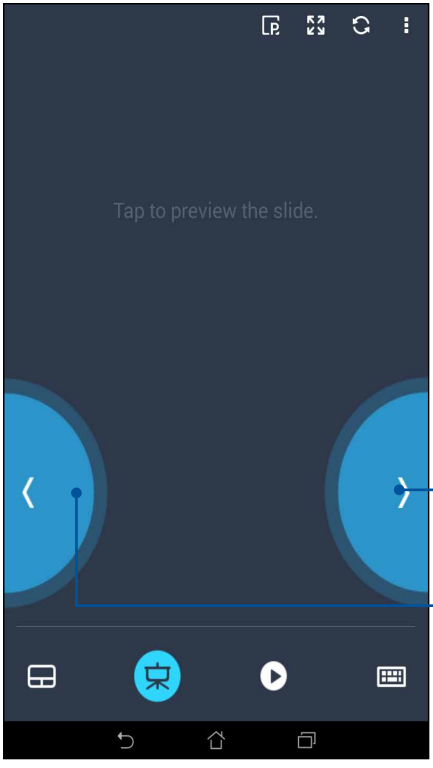

Pulse este botón para ir a la diapositiva siguiente.

Pulse este botón para volver a la diapositiva anterior.

Apéndices

Apéndices

Precauciones de Seguridad

- Consulte la etiqueta de valores nominales del ASUS ZenWatch y asegúrese de que el adaptador de alimentación cumple dichos valores.
- No apoye el ASUS ZenWatch sobre sus piernas u otra parte del cuerpo para evitar molestias o daños personales causados por la exposición al calor.
- No utilice cables de alimentación, accesorios ni otros dispositivos periféricos que estén dañados con su ASUS ZenWatch.
- Se debe poder acceder a dicha toma de corriente fácilmente y debe estar ubicada cerca de su ASUS ZenWatch.

Precauciones relacionadas con la batería

- La batería utilizada en este dispositivo puede presentar riesgo de incendio o quemaduras producidas por sustancias químicas si extrae o desarma.
- Por su propia seguridad, siga las etiquetas de advertencia.
- Hay riesgo de explosión si la batería se reemplaza por otra de tipo incorrecto.
- No arroje las baterías al fuego.
- Nunca cortocircuite la batería.
- Nunca desarme o reensamble la batería.
- Deje de utilizar la batería si detecta fugas.
- La batería y sus componentes deben reciclarse o desecharse correctamente.
- Mantenga la batería y otros componentes pequeños alejados del alcance de los niños.

Declaración de la Comisión Federal de Comunicaciones

Este equipo ha sido puesto a prueba y encontrado en consonancia con los límites establecidos para la clase B de dispositivos digitales, según la Parte 15 de las reglas de la Comisión Federal de Comunicaciones (FCC). Estos límites han sido diseñados para proveer una protección razonable contra interferencia dañina en una instalación residencial. Este equipo genera, usa, y puede irradiar energía de radio frecuencia, y si no está instalado según las instrucciones, puede causar interferencia en las radio comunicaciones. Sin embargo, no hay garantía de que no ocurrirán interferencias en una instalación en particular. Si este equipo en efecto causa interferencias en la recepción de radio o televisión, lo que puede ser determinado encendiendo y apagando el equipo, se recomienda al usuario que intente corregir la interferencia con una o varias de las siguientes medidas:

- Reorientar o reposicionar la antena receptora.
- Aumentar la separación entre el equipo y el receptor.
- Conectar el equipo a un enchufe o circuito distinto del que usa el receptor de la interferencia.
- Consultar con su punto de venta o a un técnico experimentado en radio/TV.

PRECAUCIÓN:

Los cambios o modificaciones no aprobados expresamente por el concesionario de este dispositivo anularán la autorización de los usuarios para trabajar con el equipo.

Este dispositivo cumple el Apartado 15 de la Normativa de la FCC. Su funcionamiento está sujeto a dos condiciones: (1) Este dispositivo no debe causar interferencias perjudiciales, y (2) Este dispositivo debe aceptar cualquier interferencia recibida, incluidas aquellas que provoquen un funcionamiento no deseado.

Marca CE

CE

Este dispositivo cumple la Directiva R&TTE (1999/5/EC), la Directiva EMC (2004/108/EC) y la Directiva de baja tensión (2006/95/EC) publicadas por la Comisión de la Comunidad Europea.

Declaración y cumplimiento de la normativa global de medioambiente

ASUS diseña y fabrica sus productos de un modo respetuoso con el medio ambiente y asegura que cada etapa del ciclo de vida del producto ASUS cumple la normativa global de medioambiente. Además, ASUS divulga la información pertinente de acuerdo con los requisitos normativos.

Consulte la página Web http://csr.asus.com/english/Compliance.htm (en inglés) para obtener revelación de información basándose en los requisitos de normativas que ASUS cumple:

Declaraciones sobre materiales JIS-C-0950 de Japón

SVHC (Sustancias de alto riesgo) de REACH de la Unión Europea

RoHS (Restricción de sustancias peligrosas) de Corea

Leyes sobre la energía de Suiza

Reciclado de ASUS/Servicios de recuperación

Los programas de reciclaje y recuperación de productos de ASUS están totalmente comprometidos con las normativas más exigentes relacionadas con la protección de nuestro medio ambiente. Creemos en la oferta de soluciones para que usted sea capaz de reciclar responsablemente nuestros productos, pilas y otros componentes así como los materiales de embalaje. Visite la página Web http://csr.asus.com/english/Takeback.htm para obtener información de reciclaje detallada en las diferentes regiones.

Cómo deshechar el producto adecuadamente

NO arroje el ASUS ZenWatch a la basura municipal. Este producto se ha diseñado para permitir la reutilización adecuada y el reciclaje de sus componentes. El símbolo de la papelera tachada indica que el producto y sus componentes (eléctricos, electrónicos y pila de botón) no se debe arrojar a la basura municipal. Consulte la normativa local aplicable para deshechos electrónicos.

Este símbolo de la papelera tachada indica que el producto (equipo eléctrico y electrónico) no se debe arrojar a la basura municipal. Consulte las normas locales sobre desecho de productos electrónicos.

Precauciones relacionadas con el litio en los países nórdicos (para baterías de ion-litio)

CAUTION! Danger of explosion if battery is incorrectly replaced. Replace only with the same or equivalent type recommended by the manufacturer. Dispose of used batteries according to the manufacturer's instructions. (English)

ATTENZIONE! Rischio di esplosione della batteria se sostituita in modo errato. Sostituire la batteria con un una di tipo uguale o equivalente consigliata dalla fabbrica. Non disperdere le batterie nell'ambiente. (Italian)

VORSICHT! Explosionsgefahr bei unsachgemäßen Austausch der Batterie. Ersatz nur durch denselben oder einem vom Hersteller empfohlenem ähnlichen Typ. Entsorgung gebrauchter Batterien nach Angaben des Herstellers. (German)

ADVARSELI! Lithiumbatteri - Eksplosionsfare ved fejlagtig håndtering. Udskiftning må kun ske med batteri af samme fabrikat og type. Levér det brugte batteri tilbage til leverandøren. (Danish)

VARNING! Explosionsfara vid felaktigt batteribyte. Använd samma batterityp eller en ekvivalent typ som rekommenderas av apparattillverkaren. Kassera använt batteri enligt fabrikantens instruktion. (Swedish)

VAROITUS! Paristo voi räjähtää, jos se on virheellisesti asennettu. Vaihda paristo ainoastaan laitevalmistajan sousittelemaan tyyppiin. Hävitä käytetty paristo valmistagan ohjeiden mukaisesti. (Finnish)

ATTENTION! Il y a danger d'explosion s'il y a remplacement incorrect de la batterie. Remplacer uniquement avec une batterie du mêre type ou d'un type équivalent recommandé par le constructeur. Mettre au rebut les batteries usagées conformément aux instructions du fabricant. (French)

ADVARSEL! Eksplosjonsfare ved feilaktig skifte av batteri. Benytt samme batteritype eller en tilsvarende type anbefalt av apparatfabrikanten. Brukte batterier kasseres i henhold til fabrikantens instruksjoner. (Norwegian)

標準品以外の使用は、危険の元になります。交換品を使用する場合、製造者に指定されるものを使って下さい。製造者の指示に従って処理して下さい。

(Japanese)

ВНИМАНИЕ! При замене аккумулятора на аккумулятор иного типа возможно его возгорание. Утилизируйте аккумулятор в соответствии с инструкциями производителя. (Russian)